Moedly



Guia do Moedly

Seu dinheiro organizado. Seus dados só com você.

Como instalar, usar no dia a dia, ativar a licença, sincronizar seus aparelhos, fazer backup e atualizar sem perder nada.

Versão 1.2 · novembro de 2026 · https://moedly.netlify.app

Sumário

1. O que é o Moedly — e por que seus dados ficam com você
2. Instalar no computador (Windows)
3. Instalar no celular (Android e iPhone)
4. Primeiro uso, perfis e PIN
5. Teste grátis e licença
6. O dia a dia — lançamentos, Pix, contas a pagar, cartões
7. Planejamento e relatórios — orçamento, metas e gráficos
8. Personalizar o app — cor, foto, módulos e categorias
9. Sincronizar seus aparelhos — pelo seu Google Drive
10. Backup em arquivo e planilha
11. Atualizar sem perder dados
12. Trocar de aparelho e desinstalar
13. Perguntas frequentes
14. Onde ficam os seus dados
15. Ajuda e sugestões

> **Para ler rápido**
>
> Comece pelos capítulos 2 ou 3 (instalação) e 4 (primeiro uso). O capítulo 9 é para quem quer usar no computador e no celular ao mesmo tempo.

1. O que é o Moedly

O Moedly é um aplicativo de controle financeiro pessoal com cara de app de banco. Você registra contas, gastos, receitas, Pix, contas a pagar, cartões de crédito, orçamento e metas, e acompanha tudo em gráficos.

A diferença: **não existe um servidor do Moedly**. Seus dados ficam **criptografados no seu aparelho**, protegidos por um PIN. Não há cadastro e o app funciona sem internet.

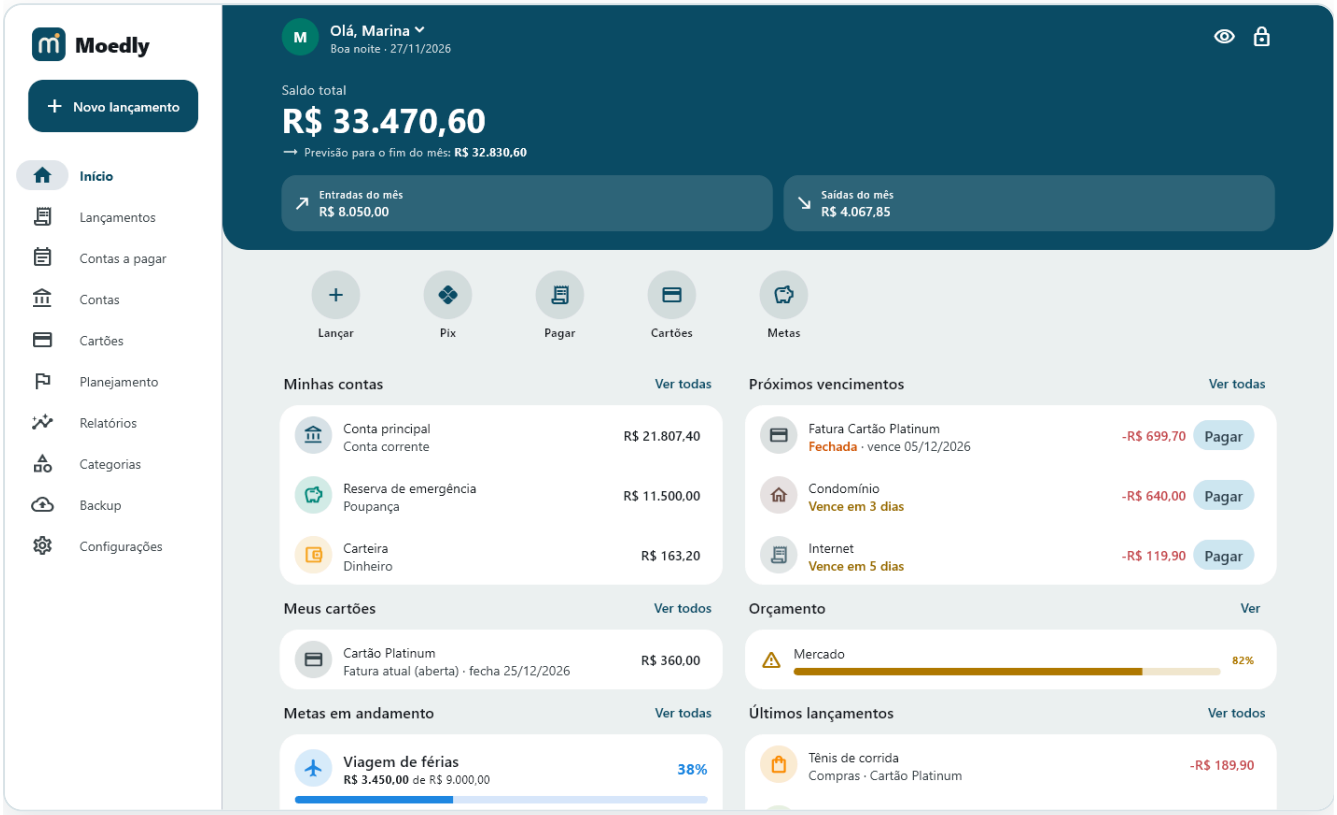

O painel no computador: saldo total, previsão do mês, atalhos, próximos vencimentos, cartões e metas. (Dados de exemplo.)

No computador

Programa para Windows, instalado pelo arquivo `Moedly-Setup-1.2.1.exe` (baixe na página do Moedly).

No celular e no navegador

Pelo endereço **moedly.netlify.app**, que pode ser instalado na tela inicial como um app.

2. Instalar no computador (Windows)

1. Dê dois cliques no arquivo `Moedly-Setup-1.2.1.exe`.
2. Se aparecer a tela azul **"O Windows protegeu o computador"**, clique em Mais informações e depois em Executar assim mesmo.
3. Siga as telas do instalador. Ele **não pede senha de administrador**. Se quiser, marque a opção de criar um atalho na área de trabalho.
4. No final, deixe marcado "Executar Moedly" e clique em Concluir. Depois, o Moedly fica no **menu Iniciar**, junto com este guia.

> **Por que o Windows mostra aquele aviso?**
> Porque o instalador ainda não tem uma "assinatura digital" (um certificado pago). O programa é o mesmo e não faz nada escondido; o aviso só diz que o Windows ainda não conhece o autor.

Versão portátil: se preferir não instalar, extraia o arquivo `Moedly-Windows-1.2.1.zip` numa pasta e abra o `moedly.exe`. Os dados são os mesmos da versão instalada.

3. Instalar no celular (Android e iPhone)

1. No celular, abra o navegador e acesse **https://moedly.netlify.app**.
2. Instale na tela inicial:
   - **Android (Chrome):** menu ⋮ › Instalar app (ou "Adicionar à tela inicial").
   - **iPhone (Safari):** botão Compartilhar (o quadrado com a seta para cima) › Adicionar à Tela de Início.
3. A partir daí, **abra sempre pelo ícone** do Moedly.

> **Importante no iPhone**
> O Safari pode apagar os dados de *sites* que ficam vários dias sem uso. Instalado na Tela de Início, o Moedly fica protegido. Mesmo assim, deixe a sincronização ligada ou faça backups.

Depois da primeira abertura, o app **funciona sem internet**. No celular, o botão + fica no centro da barra de baixo, e o menu Mais leva às outras telas.



O painel no celular. (Exemplo.)

4. Primeiro uso, perfis e PIN

1. Toque em **Começar** e dê um nome ao perfil (o seu nome, ou o de uma empresa).
2. Crie um **PIN de 6 dígitos** e confirme.
3. Escolha o que quer controlar (pode mudar depois em Configurações) e crie sua primeira conta, com o saldo atual.

> **Já usa o Moedly em outro aparelho?**
> Na tela de boas-vindas, toque em **Já uso o Moedly: entrar com Google**. Seus dados vêm da sincronização (capítulo 9). Também dá para **Restaurar de um arquivo de backup**.

Perfis

Cada perfil (por exemplo, "Pessoal" e "Minha Empresa") tem **dados e PIN próprios**, e eles nunca se misturam. Para criar outro perfil ou trocar de perfil, toque no seu nome, no topo do painel.

PIN, bloqueio e Windows Hello

- O PIN é pedido ao abrir o app e depois do **bloqueio automático**: **Configurações › Privacidade e segurança › Bloqueio automático**. O cadeado no topo do painel bloqueia na hora.
- No Windows, você pode desbloquear com o **Windows Hello** (rosto, digital ou o PIN do Windows), na mesma tela.
- O botão do olho esconde os valores (R$ ••••), para usar o app em público.
- Para trocar o PIN: **Configurações › Privacidade e segurança › Alterar PIN**.

> **Esqueceu o PIN?**
> O PIN não pode ser recuperado: é ele que protege seus dados. "Esqueci meu PIN" apaga o perfil **só deste aparelho**. Depois, recupere tudo pela sincronização ou por um backup.

5. Teste grátis e licença

O Moedly fica **todo liberado por 7 dias**, sem cadastro e sem cartão. O painel mostra quantos dias faltam.

Depois dos 7 dias, sem licença

O app entra no **modo leitura**: você continua vendo tudo, fazendo backup e exportando a planilha, mas não faz novos lançamentos. **Seus dados nunca ficam presos.**

Com a licença

Tudo liberado para sempre, **em todos os seus aparelhos**, com as atualizações da versão 1 incluídas. É um pagamento único, sem mensalidade.

Como ativar

1. Compre na página do Moedly (Pix, cartão ou boleto). A **chave de licença** chega no seu e-mail e começa com `MOEDLY-`.
2. No app, abra **Configurações › Sobre › Licença**.
3. Cole a chave inteira (o botão **Colar** ajuda) e toque em **Ativar**.

Com a sincronização ligada, a ativação passa sozinha para os outros aparelhos. Sem ela, cole a mesma chave em cada aparelho. Por privacidade, o app mostra o e-mail da licença só em parte (por exemplo, `co•••@gmail.com`).

> **Guarde a sua chave**
> Deixe o e-mail com a chave guardado. Se um dia instalar o Moedly num aparelho novo sem sincronização, é só colar de novo.

6. O dia a dia

Para	Como
Lançar um gasto ou receita	Botão **+** (ou o atalho "Lançar"). Escolha despesa, receita ou transferência, o valor, a categoria e a conta ou cartão.
Pix (enviar ou receber)	Atalho **Pix** no painel: o lançamento já vem marcado como Pix. Escolha despesa (enviou) ou receita (recebeu). Não precisa de chave: é só o registro. Em qualquer lançamento de conta dá para marcar Pix, Dinheiro, Débito, Boleto ou TED/DOC.
Passar dinheiro entre contas	No lançamento, escolha **Transf.**, a conta de origem e a de destino (por exemplo, da conta corrente para a reserva).
Conta que se repete	No lançamento, ligue **Repetir** (mensal, semanal, anual...). As próximas aparecem em Contas a pagar.
Pagar uma conta	Atalho **Pagar** › escolha a conta › **Marcar como pago**.
Compra no cartão	No lançamento, em "Pago com", escolha o cartão. Dá para parcelar; o app coloca cada parcela na fatura certa.
Pagar a fatura	Cartões › escolha o cartão › **Pagar fatura**.
Procurar um lançamento	Em Lançamentos, use a **lupa** para buscar pela descrição e o **filtro** para ver só uma conta, categoria ou tipo. As setas trocam o mês.
Criar outra conta	Menu **Contas** › **Nova conta**: conta corrente, poupança, dinheiro, carteira digital ou investimento, com o saldo atual. Se a conta está no cheque especial, ligue "Saldo inicial negativo".

Lançamentos

A tela mostra o mês escolhido, com o total de **entradas** e **saídas** no topo e os lançamentos agrupados por dia. Toque num lançamento para ver, editar ou excluir. As contas ainda não pagas aparecem como **Pendente**.

Lembretes de vencimento

No Windows, um aviso às 9h no dia anterior e no dia do vencimento, mesmo com o app fechado (o aviso não mostra valores). No celular, o aviso aparece no painel. Para ligar ou desligar: Configurações › Notificações.

Cartões de crédito

Cada cartão mostra a fatura aberta, a data de fechamento e vencimento, o limite usado e as compras parceladas. Faturas fechadas aparecem nos próximos vencimentos do painel.

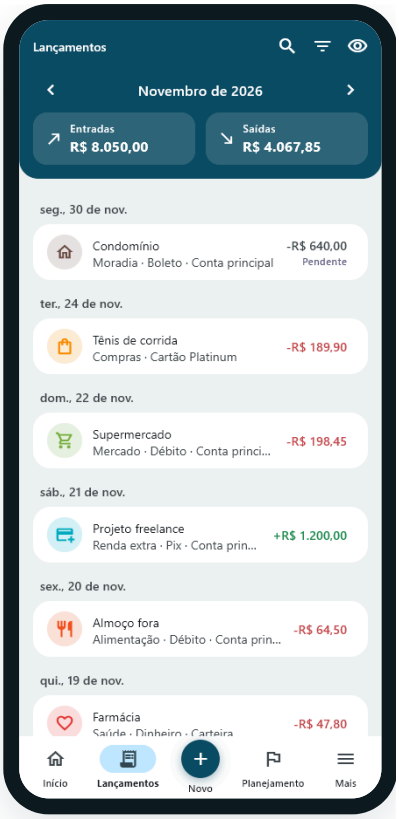

Lançamentos do mês. (Exemplo.)

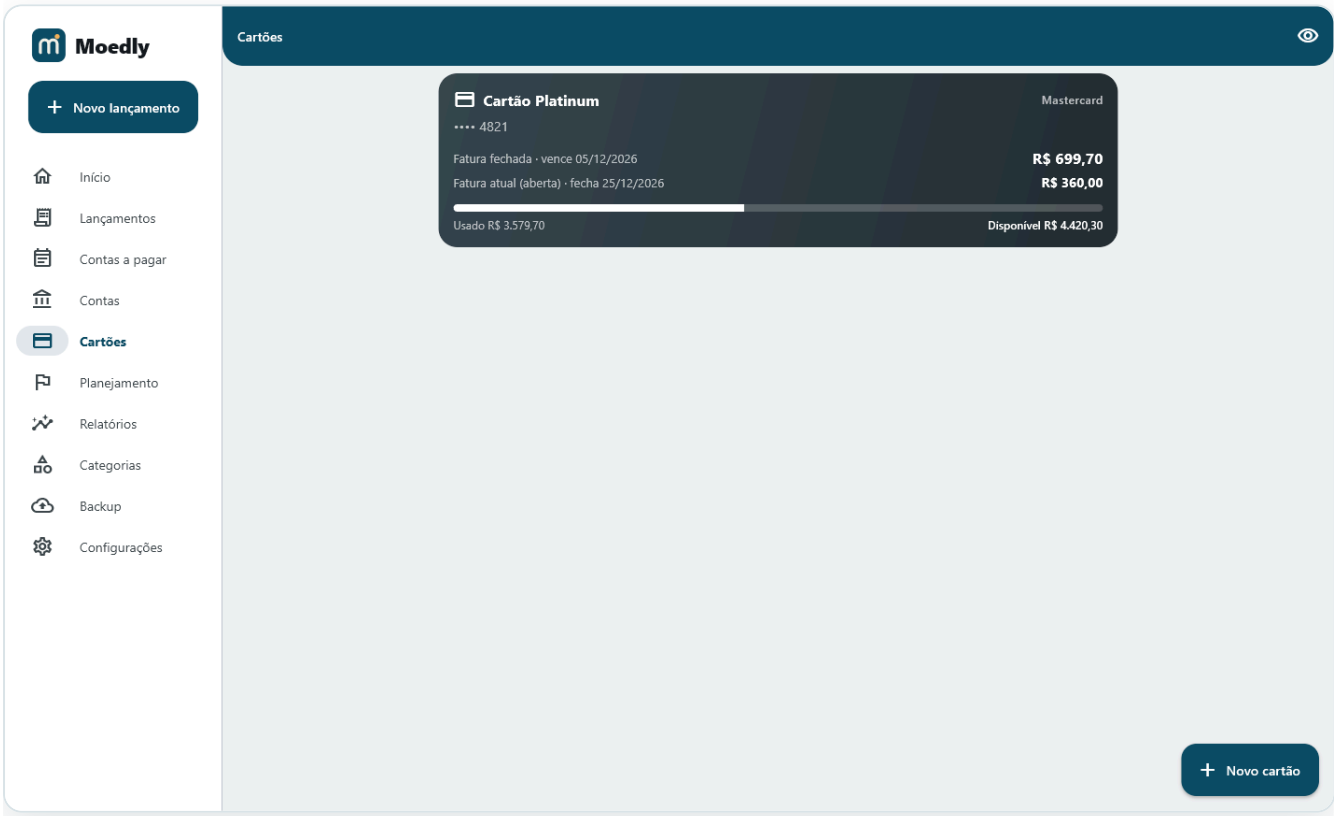

Cartões: fatura, limite e parcelas. (Dados de exemplo.)

7. Planejamento e relatórios

Orçamento

Em **Planejamento › Orçamento**, defina um limite por categoria (por exemplo, R$ 1.100 de mercado no mês). A barra mostra quanto já foi gasto e quanto resta, e fica amarela quando passa de 80%. Compras no cartão também contam.

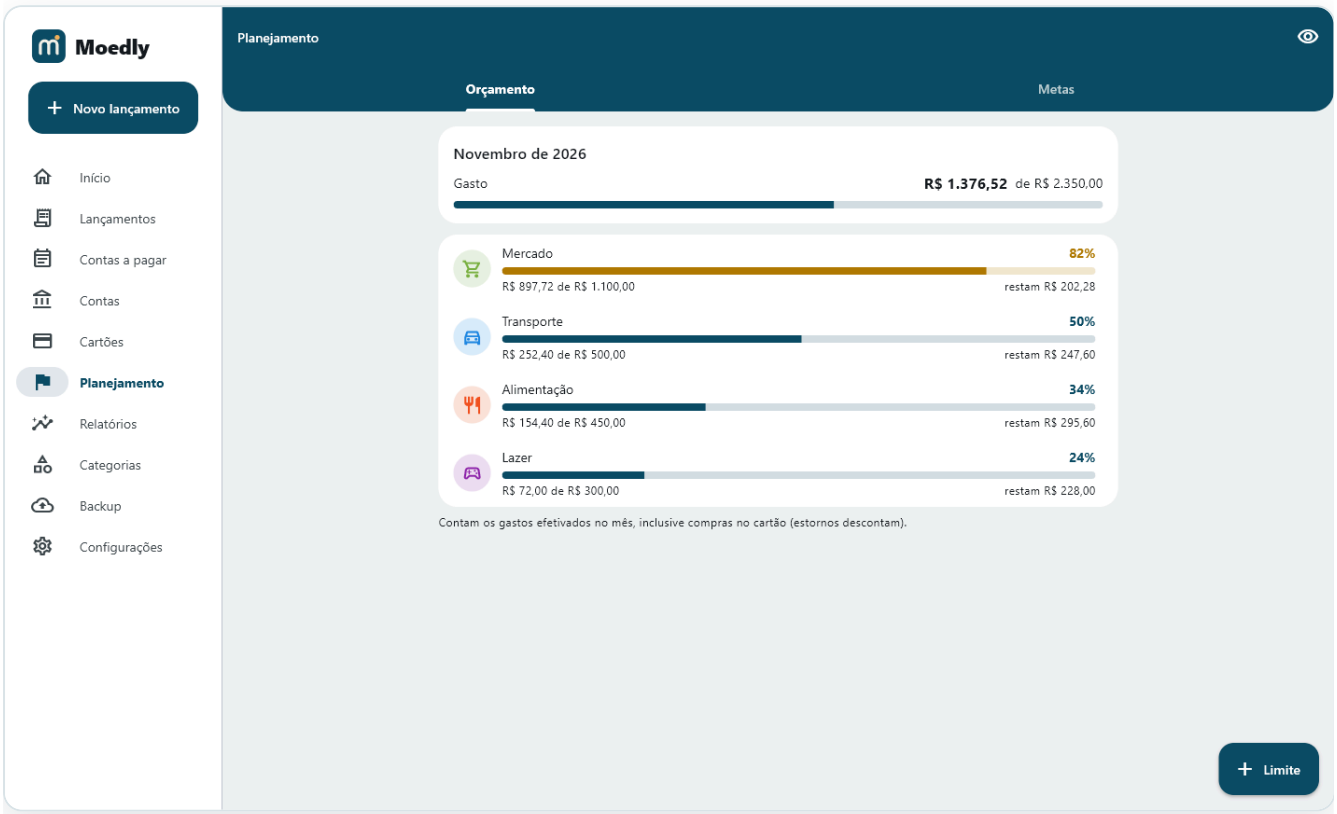

Orçamento do mês por categoria. (Dados de exemplo.)

Metas (caixinhas)

Em **Planejamento › Metas**, crie uma meta com valor-alvo e, se quiser, uma data (por exemplo, "Viagem de férias"). Vá guardando dinheiro nela com **Guardar** e acompanhe a porcentagem. Também dá para **Retirar**.

Relatórios

Em **Relatórios**, escolha o período (este mês, mês passado, 3, 6 ou 12 meses, este ano) e veja os gastos por categoria, receitas × despesas mês a mês e a evolução do saldo. No gráfico de barras, toque num mês para ver os valores.

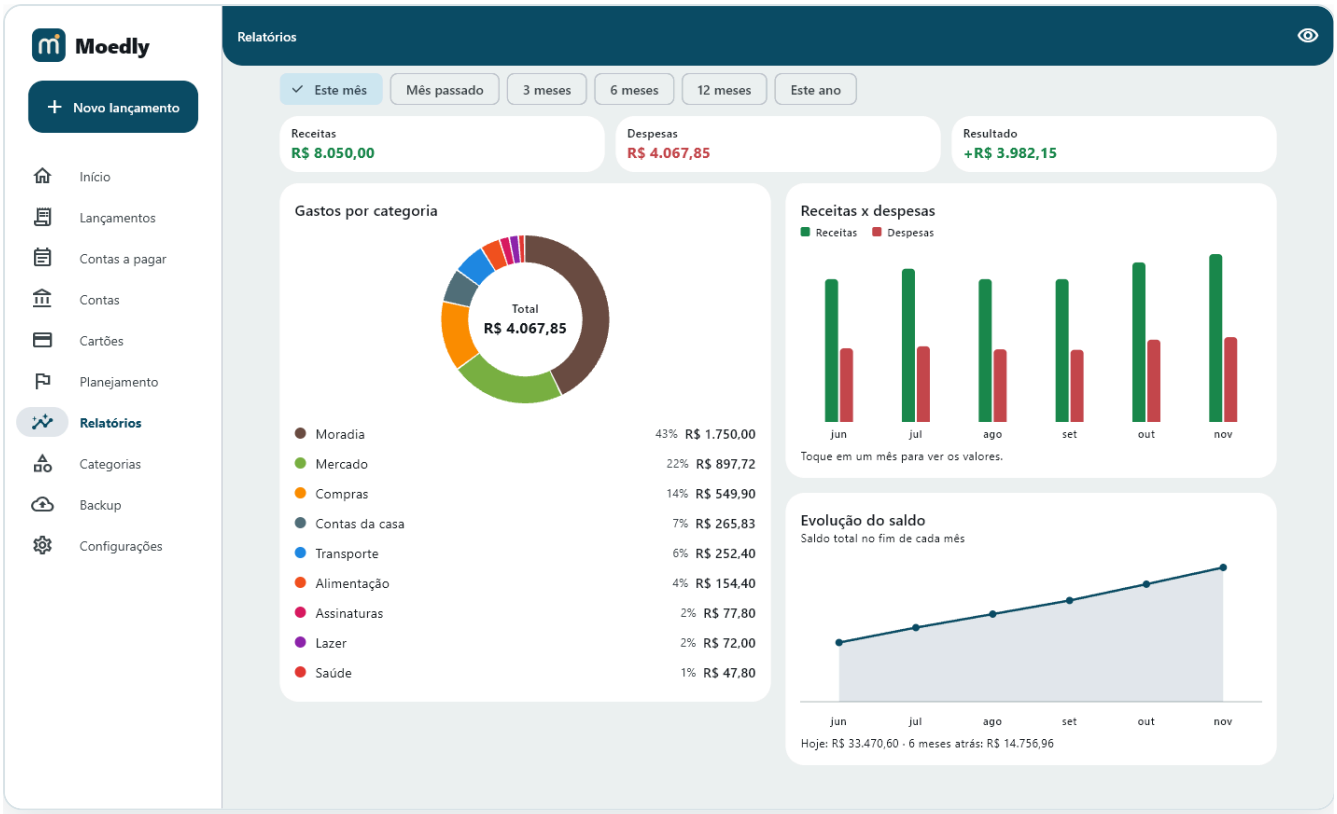

Relatórios: para onde foi o dinheiro e como o saldo evoluiu. (Dados de exemplo.)

8. Personalizar o app

- **Foto do perfil:** Configurações › Perfil › Foto do perfil. A foto aparece no lugar das iniciais e na tela do PIN.
- **Cor do app:** Configurações › Aparência › Cor do app, com 8 cores (a padrão é o Azul-petróleo, a cor do ícone). A cor é por perfil: por exemplo, uma para o pessoal e outra para a empresa.
- **Tema claro ou escuro:** Configurações › Aparência › Tema (ou "Sistema", que segue o aparelho).
- **Módulos:** em Configurações › Módulos, ligue ou desligue Contas a pagar, Cartões, Metas e Orçamento. Desligar só esconde as telas: nenhum dado é apagado.
- **Categorias:** em Categorias, crie as suas com cor e ícone. No menu ⋮ de cada uma dá para Arquivar (some das escolhas, mas fica no histórico) ou Excluir (se tiver lançamentos, o app pergunta para qual categoria eles vão).

Foto, cor, categorias e preferências vão junto na sincronização.

9. Sincronizar seus aparelhos

Com a sincronização, o mesmo perfil fica igual no computador, no celular e no navegador. Ela usa uma **pasta escondida do seu próprio Google Drive**, e a cópia vai **criptografada com uma senha que só você sabe**: nem o Google nem o Moedly conseguem ler.

No primeiro aparelho

1. Vá em Configurações › Sincronização › Entrar com Google.
2. Entre com a sua conta Google e autorize o acesso à "pasta de dados do app".
3. Crie a **senha da sincronização** (pode ser a mesma do backup) e **anote-a** num lugar seguro.

Nos outros aparelhos

- **Aparelho novo:** na tela de boas-vindas, toque em Já uso o Moedly: entrar com Google, escolha o perfil, digite a senha da sincronização e crie um PIN para este aparelho.
- **Aparelho que já tem dados:** Configurações › Sincronização › Entrar com Google, escolha o perfil e a senha. Depois escolha:
  - **Juntar com os da nuvem:** nada se perde (é o recomendado);
  - **Usar só os da nuvem:** quando este aparelho não tem nada importante.

No dia a dia

- O app sincroniza sozinho: ao abrir, logo depois de cada alteração, a cada 5 minutos e ao sair.
- A **nuvem no topo do painel** mostra a situação. Nuvem com "ok": tudo certo. Nuvem riscada: toque nela para reconectar.

- No computador, você fica conectado. No celular e no navegador, o Google pede para reconectar mais ou menos a cada hora de uso: basta um toque na nuvem.
- Sem internet, tudo continua funcionando; a sincronização acontece quando a conexão voltar.

> **Esqueceu a senha da sincronização?**
>
> Ninguém consegue abrir a cópia da nuvem sem ela. Em **Sincronização**, use **Apagar a cópia da nuvem** e ligue de novo a partir de um aparelho que tenha os dados, com uma senha nova.

10. Backup em arquivo e planilha

- **Exportar backup:** Backup e dados › Exportar backup gera um arquivo `.fbak` criptografado com uma senha. Guarde no pendrive, no e-mail ou na nuvem.
- **Importar backup:** "Mesclar" junta com o que já existe; "Substituir tudo" troca os dados. Antes de substituir, o app salva um backup de segurança.
- **Backup automático (Windows):** escolha uma pasta (pode ser do OneDrive ou do Google Drive), de quantos em quantos dias e quantos arquivos manter.
- **Planilha (CSV):** para abrir no Excel ou no Google Planilhas. Atenção: a planilha **não** é criptografada.

O app avisa no painel quando o último backup está antigo. Backup e planilha funcionam inclusive no modo leitura.

11. Atualizar sem perder dados

No computador

Quando sai uma versão nova, o painel do Moedly avisa, com o botão **Baixar**. Abra o instalador e siga as telas. Ele **atualiza por cima** e fecha o Moedly se estiver aberto. Seus dados não ficam na pasta do programa, então nada se perde.

No celular e no navegador

A versão nova chega sozinha quando você abre o app com internet. Se não aparecer, feche e abra o app de novo.

> **Garantia extra**
>
> Quando uma versão nova muda a forma de guardar os dados, o próprio Moedly faz uma cópia de segurança antes. Mesmo assim, antes de atualizar, deixe a sincronização ligada ou faça um backup.

A versão instalada aparece em **Configurações › Sobre**.

12. Trocar de aparelho e desinstalar

Computador ou celular novo

- **Com a sincronização ligada:** instale o Moedly no aparelho novo e use **Já uso o Moedly: entrar com Google**.
- **Sem sincronização:** exporte um backup no aparelho antigo e, no novo, use **Restaurar de um arquivo de backup**. Depois, ative a licença com a mesma chave.

Desinstalar

- **Windows:** **Configurações do Windows › Aplicativos › Moedly › Desinstalar**. Seus dados **não são apagados**: continuam no computador e voltam se você instalar de novo.
- Para apagar os dados de vez, antes de desinstalar use **Configurações › Excluir este perfil** dentro do app, em cada perfil.
- **Celular:** remover o ícone não apaga os dados do navegador. Para apagar, exclua o perfil dentro do app.

13. Perguntas frequentes

Preciso de internet?

Não. Só para instalar a versão do celular pela primeira vez e para sincronizar.

O Moedly vê meus dados?

Não. Não existe servidor do Moedly. Os dados ficam no seu aparelho e, se você quiser, numa cópia criptografada no seu Google Drive.

O app pede minha senha do banco?

Nunca. O Moedly não se conecta a bancos e não guarda número completo de cartão (só os 4 últimos dígitos, se você quiser, como apelido).

Posso usar o mesmo perfil no computador e no celular?

Sim, com a sincronização (capítulo 9). O PIN pode ser diferente em cada aparelho, e uma licença vale para todos.

O teste grátis acabou. Perdi meus dados?

Não. No modo leitura tudo continua lá: você vê, faz backup e exporta. Ao ativar a licença, volta a lançar normalmente.

Apareceram categorias repetidas depois de juntar dados

Acontece quando dois aparelhos criaram o mesmo perfil separadamente. Em **Categorias**, toque em **Remover repetidas**: elas viram uma só e os lançamentos passam para a que fica. Nada se perde.

Como remover o acesso do Moedly à minha conta Google?

Em **myaccount.google.com/connections**, remova o Moedly. Para apagar a cópia da nuvem, use antes **Sincronização › Apagar a cópia da nuvem**.

14. Onde ficam os seus dados

Aparelho	Onde
Windows	`%APPDATA%\br.meucontrole\Meu Controle`: banco de dados criptografado, com as chaves protegidas pelo próprio Windows.
Celular / navegador	No armazenamento do navegador, ligado ao endereço moedly.netlify.app, criptografado com uma chave que vem do seu PIN.
Google Drive (opcional)	Pasta escondida do app: uma cópia criptografada por perfil.

Política de privacidade e termos de uso completos estão na página do Moedly.

15. Ajuda e sugestões

O Moedly está sempre melhorando, e muitas novidades nascem de sugestões de quem usa. Encontrou um problema ou tem uma ideia? Fale com a gente pelo **e-mail de atendimento** informado na página do Moedly.

> **Para agilizar o atendimento**
>
> Conte o que você estava fazendo, em qual aparelho (Windows, Android, iPhone) e a versão que aparece em **Configurações › Sobre**. Nunca envie seu PIN, senhas ou o arquivo de backup.